



GAZİANTEP ÜNİVERSİTESİ

MİMARLIK FAKÜLTESİ

2018 YILI

BİRİM FAALİYET RAPORU



İÇİNDEKİLER

I- GENEL BİLGİLER	5
A. Misyon ve Vizyon	5
B. Yetki, Görev ve Sorumluluklar.....	5
C. İdareye İlişkin Bilgiler	6
1- Fiziksel Yapı	6
1.1- Açık ve Kapalı Alanlar	7
1.4- Eğitim Alanları, Derslikler ve Ofisler	8
2- Örgüt Yapısı.....	9
3- Bilgi ve Teknolojik Kaynaklar	10
3.3- Diğer Bilgi ve Teknolojik Kaynaklar	10
3.4- Tesis, Makine ve Cihazlar Listesi.....	11
4- İnsan Kaynakları.....	15
4.1- Akademik Personel.....	15
4.2- Yabancı Uyruklu Akademik Personel	16
4.3- Diğer Üniversitelerde Görevlendirilen Akademik Personel.....	16
4.5- Sözleşmeli Akademik Personel	17
4.6- Akademik Personelin Yaş İtibariyle Dağılımı.....	17
4.8- İdari Personel.....	17
4.9- İdari Personelin Eğitim Durumu.....	18
4.10- İdari Personelin Hizmet Süreleri	18
4.11 - İdari Personelin Yaş İtibariyle Dağılımı.....	18
5- Sunulan Hizmetler	19
5.1 Eğitim Hizmetleri.....	19
6- Yönetim ve İç Kontrol Sistemi.....	20
D- Diğer Hususlar	20
II- AMAÇ ve HEDEFLER	20
A. Birim Amaç ve Hedefleri	20
III- FAALİYETLERE İLİŞKİN BİLGİ VE DEĞERLENDİRMELER	21
A- Mali Bilgiler.....	21
1- Bütçe Uygulama Sonuçları.....	21
3- Mali Denetim Sonuçları	22
B- Performans Bilgileri.....	23
1- Faaliyet ve Proje Bilgileri.....	23



1.1.Faaliyet Bilgileri	23
1.2. Yayınlarla İlgili Faaliyet Bilgileri.....	24
IV- KURUMSAL KABİLİYET ve KAPASİTENİN DEĞERLENDİRİLMESİ.....	29
A- Üstünlükler	30
B- Zayıflıklar	30

Gaziantep 2018



SUNUŞ

Gaziantep Üniversitesi Mimarlık Fakültesi 31 Aralık 2006 tarihinde kurulmuştur. Fakülte bünyesinde Mimarlık, İç Mimarlık, Şehir ve Bölge Planlama ile Endüstri Ürünleri Tasarımı bölümleri bulunmakta olup, uygulanan eğitim dili İngilizce'dir. Fakülte bölümlerinden, Mimarlık Bölümü eğitim ve öğretime 2012 yılında başlamıştır. 2015 yılında ise, İngilizce dilinde uygulanan Mimarlık Eğitim Programı'nın yanı sıra, sadece Orta Doğu ülkelerinden öğrencilerin kabul edildiği Arapça Mimarlık Eğitim Programı faaliyete geçirilmiştir.

Gaziantep Üniversitesi'nin köklü misyon ve geçmişine uygun olarak, Mimarlık Fakültesi gerek teknolojiyi uygulama ve gerekse modern mimarlık, planlama ve tasarım kültürü edindirme ve temsil etme yönünden çağı yakalayan ve üretken bir eğitim sistemi ve programı uygulamaktadır. Mimarlık Fakültesi, öğrencilerini öncelikle iyi bir birey ve meslek insanı olarak topluma kazandırmayı; güncel tasarım- planlama teorik yaklaşımlarına hakim olduğu kadar uygulama becerisi edinmiş lisans mezunları yetiştirmeyi hedefleyen bir eğitim sistemi uygulamaktadır.

Mimarlık Fakültesi'ndeki akademik kadro 5 Dr. Öğretim Üyesi, 2 öğretim görevlisi, 1 araştırma görevlisi doktor olmak üzere toplam 5 araştırma görevlisi, 14 yarı-zamanlı öğretim görevlisinden oluşmakta olup, Mimarlık İngilizce Programında 494 öğrenciye eğitim ve öğretim imkânı sağlanmaktadır. Arapça Mimarlık Programı'nda ise 98 öğrenci bulunmaktadır. Mimarlık Fakültesi 592 öğrencisi ile eğitim öğretim programını sürdürmektedir. Mimarlık Fakültesi eğitiminin entelektüel gelişimine ve kültür üretme hedefine katkı sağlayacak, ilgili alanlarda doktora derecesine sahip olan (veya doktora çalışmasında devam eden) ve yabancı dil (İngilizce) yeterlilik belgesi bulunan akademisyenleri bünyesine katılmaya çağırmaktadır.

Bina içinde, derslikler ve idari bölümlerin yanı sıra, Mimarlık eğitiminin önemli bir parçası olan stüdyolar, atölyeler, okuma salonları, sergileme imkânı sağlayan açıklık ve boşluklar bulunmaktadır.

Prof. Dr. Mustafa ÖZAKÇA

Dekan



I- GENEL BİLGİLER

A. MİSYON VE VİZYON

Misyon

Mimarlık Fakültesinin misyonu; çevreye, topluma ve etik değerlere saygılı, bilgiyi ve teknolojiyi doğru kullanabilen, yaratıcı, girişimci ve lider özelliklere sahip çağdaş Mimarlar, Şehir ve Bölge Plancıları, Endüstri Ürünü Tasarımcıları yetiştirmektir.

Vizyon

Mimarlık Fakültesi temel dallarında çağdaş eğitim veren, başarılı öğrenciler yetiştiren, bilime her geçen gün yenilikler katan ve çeşitli araştırmalara katkı yapan bir Fakülte olmayı hedeflemektedir.

B. YETKİ, GÖREV VE SORUMLULUKLAR

Yönetim örgütleri:

Prof.Dr.Mustafa ÖZAKÇA – Dekan

Mimarlık Fakültesi Dekanının, Dekan olarak yetki ve sorumlulukları, 2547 sayılı Yükseköğretim Kanununun 16. maddesine göre, Harcama Yetkilisi olarak yetki ve sorumlulukları ise 5018 sayılı Kamu Mali Yönetimi ve Kontrol Kanununun 31. maddesine göre, kendisine tanınmıştır. Görevleri, söz konusu kanunlarda belirtilmiştir.

Lütfiye ÖZMARANGOZ – Fakülte Sekreteri

2547 Sayılı Kanunun

Madde 51 –b) Her fakültede, dekana bağlı ve fakülte yönetim örgütünün başında bir fakülte sekreteri, enstitü ve yüksekokullarda ise enstitü veya yüksekokul müdürüne bağlı enstitü veya yüksekokul sekreteri bulunur. Sekretere bağlı büro ve iç hizmet görevlerini yapmak üzere gerekli görüldüğü takdirde, yeteri kadar müdür ve diğer görevliler çalıştırılır. Bunlar arasındaki iş bölümü dekanın veya müdürün onayından sonra uygulanmak üzere ilgili sekreterce yapılır.



C. İDAREYE İLİŞKİN BİLGİLER

1- Fiziksel Yapı



1.1 Eğitim Alanları, Derslikler ve Ofisler

Salon Kodu	Salon Türü	Salon Adı	Salon Adı Devamı	Kapasite
2776201	Normal	A01	ZEMİN KAT A01 NOLU DERSLİK	64
2776202	Normal	A02	ZEMİN KAT A02 NOLU DERSLİK	64
2776203	Normal	A03	ZEMİN KAT A03 NOLU DERSLİK	72
2776204	Normal	S03	ZEMİN KAT STÜDYO S03 NOLU DERSLİK	36
2776205	Normal	S04	ZEMİN KAT STÜDYO S04 NOLU DERSLİK	32
	Amfi	A11	1.KAT STÜDYO A11 NOLU DERSLİK	120
2776206	Normal	A12	1.KAT A12 NOLU DERSLİK	63
	Normal	A13	1.KAT A13 NOLU DERSLİK	40



2776207	Normal	A14	1.KAT A14 NOLU DERSLİK	44
2776208	Normal	S11	1.KAT STÜDYO S11 NOLU DERSLİK	36
2776209	Normal	S12	1.KAT STÜDYO S12 NOLU DERSLİK	36
2776210	Normal	S13	1.KAT STÜDYO S13 NOLU DERSLİK	32
2776211	Normal	S14	1.KAT STÜDYO S14 NOLU DERSLİK	36
2776212	Normal	A21	2.KAT A21 NOLU DERSLİK	128
2776213	Normal	A22	2.KAT A22 NOLU DERSLİK	63
	Normal	A23	2.KAT A23 NOLU DERSLİK	40
	Normal	A24	2.KAT A24 NOLU DERSLİK	44
2776214	Normal	S21	2.KAT STÜDYO S21 NOLU DERSLİK	36
2776215	Normal	S22	2.KAT STÜDYO S22 NOLU DERSLİK	36
2776216	Normal	S23	2.KAT STÜDYO S23 NOLU DERSLİK	36
2776217	Normal	S24	2.KAT STÜDYO S24 NOLU DERSLİK	36
	Normal	S25	2.KAT STÜDYO S25 NOLU DERSLİK	40

Tablo 6 . Eğitim Alanları Derslikler

Eğitim Alanı	Amfi (Adet)	Sınıf(Adet)	Bilgisayar Lab (Adet)	Stüdyo (Adet)	Toplam (Adet)
0-50 Kişilik		4		11	15
51-75 Kişilik		5			5
76-100 Kişilik					
101-150 Kişilik	1	1			2
151-250 Kişilik					
Toplam	1	10		11	22



Tablo 7. Ofis Alanları

Alt Birim	Ofis Sayısı	m ²	Açıklamalar
Yönetim Ofisleri	8	27x8=216 m ²	
Akademik Personel Ofisleri	18	15x18=270 m ²	
İdari Personel Ofisleri	6	22x6=132 m ²	
Diğer	2	42x2=84 m ²	
Toplam	36	702 m²	



2- ÖRGÜT YAPISI

Fakültemizin örgütsel yapılanması 2547 Sayılı Kanunun 51/b maddesinde belirtildiği düzende oluşturulmaktadır.

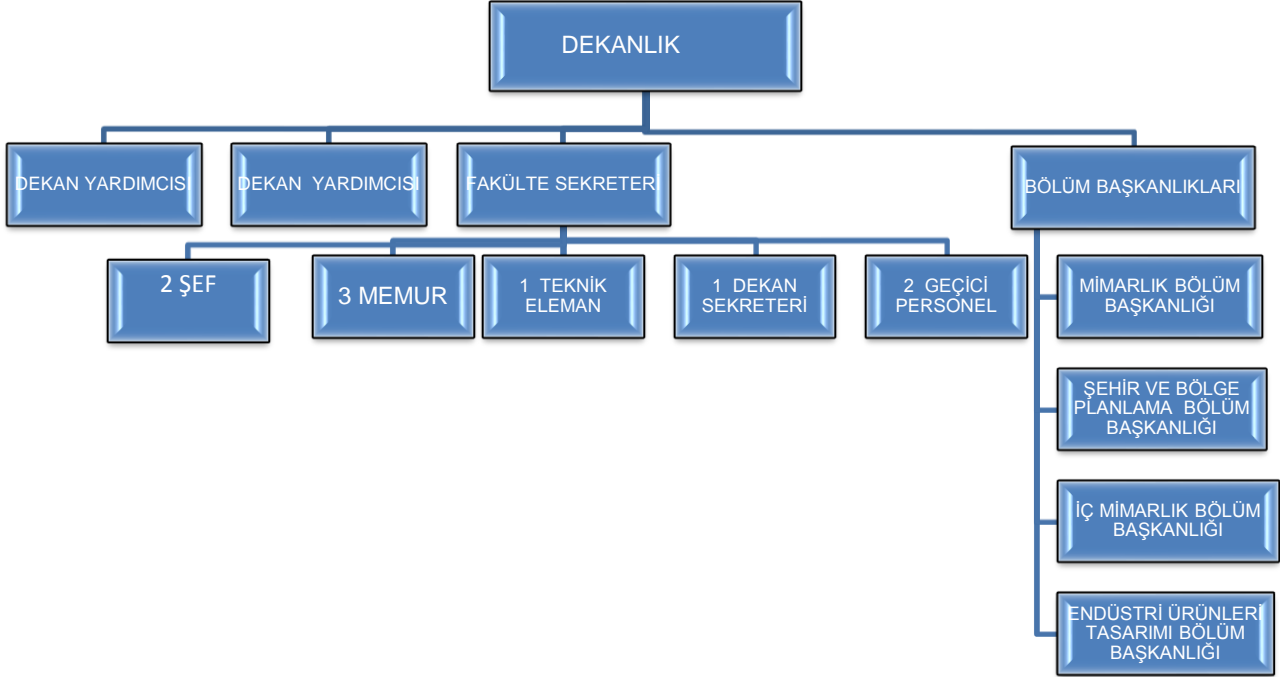

3.BİLGİ VE TEKNOLOJİK KAYNAKLAR

3.1- Yazılım ve Bilgisayarlar

Tablo 13. Yazılım ve Bilgisayarlar				
Cinsi	İdari Amaçlı (Adet)	Eğitim Amaçlı (Öğrencilerin Kullanımına açık bilgisayar sayısı) (Adet)	Araştırma Amaçlı (Adet)	Toplam
Yazılım	-	-	1	1
Masa Üstü Bilgisayar	16	6	-	22
Taşınabilir Bilgisayar	6	10	-	16



3.3- Diğer Bilgi ve Teknolojik Kaynaklar

Tablo 19. Diğer Bilgi ve Teknolojik Kaynaklar				
Cinsi	İdari Amaçlı (Adet)	Eğitim Amaçlı (Adet)	Araştırma Amaçlı (Adet)	Toplam
Projeksiyon	-	3	-	3
Slâyt Makinesi	-	1	-	1
Tepegöz	-	1	-	1
Episkop	-	-	-	-
Barkot Okuyucu	-	-	-	-
Baskı Makinesi	-	-	-	-
Fotokopi Makinesi	1	-	-	1
Faks	1	-	-	1
Fotoğraf Makinesi	-	1	-	1
Kameralar	-	-	-	-
Televizyonlar	-	1	-	1
Tarayıcılar	3	-	-	3
Müzik Setleri	-	-	-	-
Mikroskoplar	-	-	-	-
DVD ler ^a	-	-	-	-
Diğer	-	-	-	-

3.4- Tesis, Makine ve Cihazlar

Tablo 20. Tesis, Makine ve Cihazlar Listesi *						
Hesap Kodu	I. Düzey Kodu	II.Düzey Kodu	DAYANIKLI TAŞINIRLAR	Ölçü Birimi	2018 'de alınan	Toplam Miktar
253	253.2.2.1.5	253.02.02	Harç Tekne ve Kalıpları	ADET		2
253	253.2.2.2.7	253.02.02	Merdivenler	ADET		1



253	253.2.2.99.99	253.02.02	Diğer İnşaat Makinaları	ADET		1
253	253.2.3.1.6	253.02.03	Matkap Makineleri	ADET		1
253	253.2.3.2.99	253.02.03	Diğer Genel Amaçlı Atölye Alet ve Gereçler	ADET		1
253	253.2.3.99	253.02.03	Diğer Atölye Makineleri ve Aletleri	ADET		2
253	253.2.5.10.7	253.02.05	Servomotorlar	ADET		1
253	253.2.5.7	253.02.05	Kesintisiz Güç Kaynakları	ADET		4
253	253.3.1.1.2	253.3.1	Zemin Süpürme Makineleri	ADET		3
253	253.3.1.1.3	253.3.1	Zemin Yıkama Makineleri	ADET		2
253	253.3.1.1.5	253.3.1	Zemin Parlatıcılar	ADET		1
253	253.3.1.3	253.3.1	Bulaşık Yıkama Makineleri ve Ekipmanları	ADET		1
253	253.3.2.1.1	253.3.2	Buzdolapları	ADET		1
253	253.3.2.2.1	253.3.2	Fırınlr	ADET		1
253	253.3.2.2.2	253.3.2	Ocaklar	ADET		1
253	253.3.2.7.1	253.3.2	Kahve Makineleri	ADET		2
253	253.3.2.7.2	253.3.2	Çay Makineleri	ADET	1	5
253	253.3.4.1.2.1	253.3.4	Metreler	ADET		4
253	253.3.6.2.32	253.3.6	İnşaat Test ve Ölçüm Cihaz ve Setleri	ADET		17
253	253.3.6.3.18	253.3.6	Safılaştırıcılar, Gaz Temizleyiciler	ADET		1
253	253.3.6.99.98	253.3.6	Araştırma Ve Üretim Amaçlı Laboratuvar Aletleri	ADET		22
255	255.1.2.1	255.1.2	Bayrak ve Flamalar ile İç Mekan Direkleri	ADET		2
255	255.1.2.2	255.1.2	Atatürk Büst, Mask, Pano ve Posterleri	ADET		31
255	255.1.2.99	255.1.2	Diğer Temsil ve Tören Demirbaşları	ADET		2
255	255.2.1.1.1.1	255.2.1	Bilgisayar Kasaları	ADET	1	21



255	255.2.1.1.2	255.2.1	Dizüstü Bilgisayarlar	ADET	4	12
255	255.2.1.1.3	255.2.1	Tablet Bilgisayarlar	ADET		1
255	255.2.2.1.13.3	255.2.2	Barkod Yazıcılar	ADET		1
255	255.2.2.1.3	255.2.2	Lazer Yazıcılar	ADET		7
255	255.2.2.1.8	255.2.2	Çok Fonksiyonlu Yazıcılar	ADET		1
255	255.2.2.2.2	255.2.2	Masaüstü Tarayıcılar	ADET		4
255	255.2.2.99	255.2.2	Diğer Bilgisayar Çevre Birimleri	ADET		2
255	255.2.3.1	255.2.3	Fotokopi Makineleri	ADET		2
255	255.2.4.1.1	255.2.4	Sabit Telefonlar	ADET		44
255	255.2.4.1.2	255.2.4	Telsiz Telefonlar	ADET		8
255	255.2.4.1.6	255.2.4	IP Telefonlar	ADET		5
255	255.2.4.2	255.2.4	Faks Cihazları	ADET		1
255	255.2.4.3.1	255.2.4	Modemler (SDH ve Erişim Cihazları)	ADET		2
255	255.2.5.1.1	255.2.5	Projektörler (Projeksiyon Cihazları)	ADET		3
255	255.2.5.1.2	255.2.5	Tepegözler (Slayt Cihazları)	ADET		1
255	255.2.5.1.7	255.2.5	Projeksiyon Perdeleri	ADET		3
255	255.2.5.1.99	255.2.5	Diğer Sunum Cihazları ve Ekipmanları	ADET		2
255	255.2.5.2.2	255.2.5	Televizyonlar	ADET		1
255	255.2.5.3.3.99	255.2.5	Diğer Video ve Ekipmanı ile İşitsel Sunum Ekipmanları ve Kontrol Sistemleri	ADET		1
255	255.2.5.99	255.2.5	Diğer Ses, Görüntü ve Sunum Cihazları	ADET		1
255	255.2.99.1.1	255.2.99	Hesap Makineleri	ADET		2
255	255.2.99.2.5	255.2.99	Klimalar	ADET		6
255	255.2.99.3.2	255.2.99	Evrak İmha Makineleri	ADET		1
255	255.3.1.1.1	255.3.1	Dosya Dolapları	ADET		155



255	255.3.1.1.11	255.3.1	Kitaplıklar	ADET		20
255	255.3.1.1.12.1	255.3.1	Raflar	ADET		25
255	255.3.1.1.6	255.3.1	Kartoteks Dolapları	ADET		12
255	255.3.1.1.99.1	255.3.1	Arşiv Tipi Dolaplar	ADET		10
255	255.3.1.1.99.99	255.3.1	Diğer Dolaplar	ADET		3
255	255.3.1.12	255.3.1	Bankolar	ADET		6
255	255.3.1.2.2	255.3.1	Toplantı Masaları	ADET		15
255	255.3.1.2.3	255.3.1	Çalışma Masaları	ADET		79
255	255.3.1.2.4	255.3.1	Panel Masalar	ADET		1
255	255.3.1.2.5	255.3.1	Orta Masaları	ADET		1
255	255.3.1.2.6	255.3.1	Yemek Masaları	ADET		137
255	255.3.1.2.7	255.3.1	Çizim Masaları	ADET		202
255	255.3.1.2.99.99	255.3.1	Diğer Masalar.	ADET		2
255	255.3.1.3.1	255.3.1	Çalışma Koltukları	ADET		128
255	255.3.1.3.2	255.3.1	Misafir Koltukları	ADET		35
255	255.3.1.3.3	255.3.1	Bekleme Koltukları	ADET		110
255	255.3.1.3.99.1	255.3.1	Konferans Tipi Koltuklar	ADET		263
255	255.3.1.4.1	255.3.1	Klasik Tip Sandalyeler	ADET		602
255	255.3.1.4.5	255.3.1	Konferans/Seminer Tipi Sandalyeler	ADET		25
255	255.3.1.5.1	255.3.1	Metal Tabureler	ADET		120
255	255.3.1.5.2	255.3.1	Ahşap Tabureler	ADET		100
255	255.3.1.6.2	255.3.1	Madeni Portmantolar	ADET		23
255	255.3.1.6.1	255.3.1	Ahşap Portmantolar	ADET		7
255	255.3.1.7	255.3.1	Sehpalar	ADET		38
255	255.3.1.9	255.3.1	Panolar	ADET		22
255	255.3.2.2.2	255.3.2	Kanepeler	ADET		3
255	255.3.5.2	255.3.5	Yazı Tahtaları	ADET		91



255	255.7.2.1.5	255.7.2	Mevzuat Kitapları	ADET		2
255	255.8.1.1.1	255.8.1	Sıralar	ADET		432
255	255.8.2.99	255.8.2	Öğrenmeyi Kolaylaştırıcı Diğer Ekipmanlar	ADET		6
255	255.99.3	255.99.3	Sergileme ve Tanıtım Amaçlı Taşınırlar	ADET		6

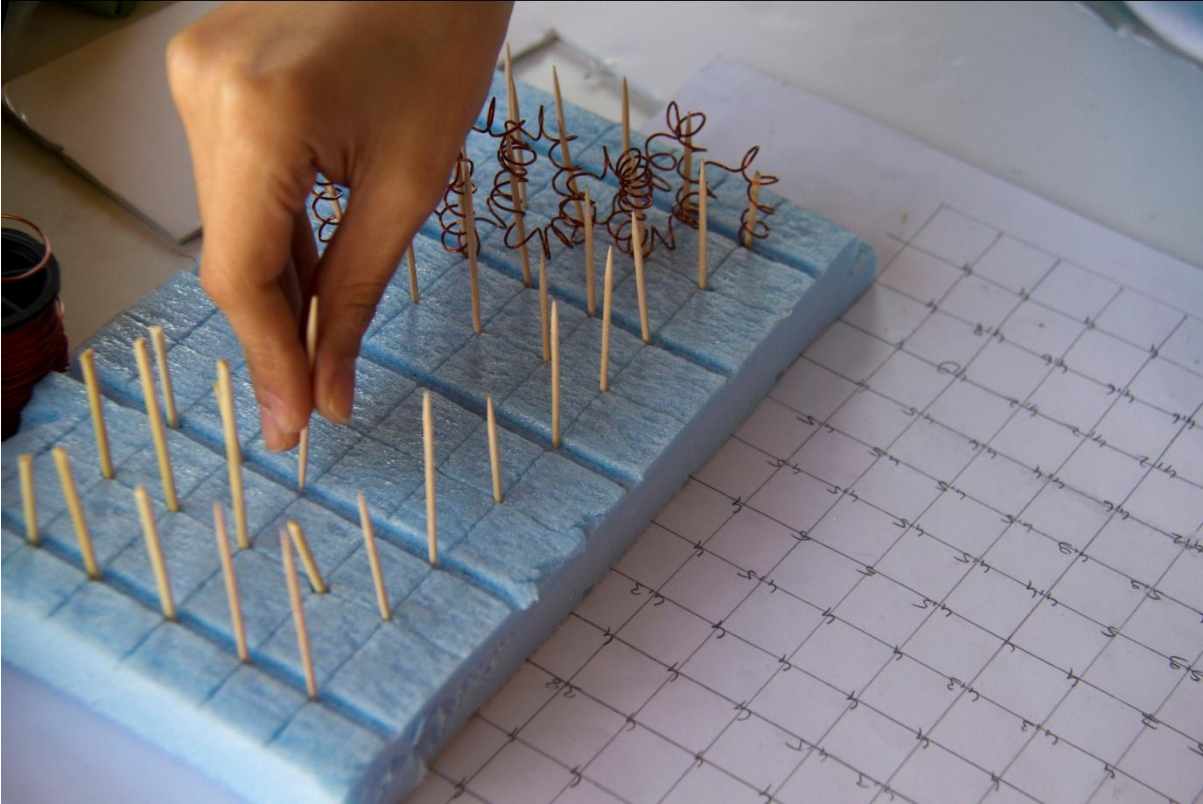



4- İNSAN KAYNAKLARI

4.1- Akademik Personel

Tablo 21. Akademik Personel					
Unvan	Kadroların Doluluk Oranına Göre			Kadroların İstihdam Şekline Göre	
	Dolu	Boş	Toplam	Tam Zamanlı	Yarı Zamanlı
Profesör	-	-	-	-	-
Doçent	-	-	-	-	-
Dr. Öğretim Üyesi	5	-	-	X	-
Öğretim Görevlisi	2	-	-	X	-
Okutman	-	-	-	-	-
Uzman	-	-	-	-	-
Çevirici	-	-	-	-	-
Eğitim- Öğretim Planlamacısı	-	-	-	-	-
Araştırma Görevlisi	5	-	-	X	-
Toplam	12				

*Dr.Öğr.Üyesi Hüseyin Metin FELEKOĞLU Teknik Bilimler Meslek Yüksekokulu personeli olup; Mimarlık Fakültesine görevlendirilmiştir.

*Öğr. Gör. Zeynep ATAŞ Naci Topçuoğlu Meslek Yüksekokulu personeli olup; Mimarlık Fakültesine görevlendirilmiştir.



4.2- Yabancı Uyruklu Akademik Personel

Tablo 22. Yabancı Uyruklu Öğretim Elemanları			
Unvan	Geldiği Ülke	Çalıştığı Bölüm	Kişi Sayısı
Profesör			
Doçent			
Yrd. Doçent			
Öğretim Görevlisi			
Okutman			
Uzman			
Çevirici			
Eğitim-Öğretim Planlamacısı			
Araştırma Görevlisi			
Toplam			

4.3- Diğer Üniversitelerde Görevlendirilen Akademik Personel

Tablo 23. Üniversitemizden Diğer Üniversitelerde Görevlendirilen Akademik Personel			
Unvan	Bağlı Olduğu Bölüm	Görevlendirildiği Üniversite	Kişi Sayısı
Profesör			
Doçent			
Dr.Öğretim Üyesi	İç Mimarlık	Hasan Kalyoncu Üniversitesi	1 (Haftada 6 saat ders vermektedir.)
Öğretim Görevlisi			
Okutman			
Uzman			
Çevirici			
Eğ. Öğr. Planlamacısı			
Araştırma Görevlisi			
Toplam			1



4.5- Sözleşmeli Akademik Personel

Tablo 25. Sözleşmeli Akademik Personel				
Ünvan	Kişi Sayısı			Dağılım Oranı (%)
	Kadın	Erkek	Toplam	
Profesör				
Doçent				
Dr.Öğretim Üyesi				
Öğretim Görevlisi				
Uzman				
Okutman				
Sanatçı Öğretim Elemanı				
Sanat Uygulamacısı				
Sahne Uygulamacısı				
Toplam				

4.6- Akademik Personelin Yaş İtibariyle Dağılımı

Tablo 26. Akademik Personelin Yaş İtibariyle Dağılımı						
	23 yaş ve altı	23–30 yaş	31–35 yaş	36–40 yaş	41–50 yaş	51 yaş üzeri
Kişi Sayısı		3	1	5	3	
Yüzde		%25	%8	%42	%25	

4.8- İdari Personel

Tablo 28. İdari Personel (Kadroların Doluluk Oranına Göre)			
	Dolu	Boş	Toplam
Genel İdari Hizmetler Sınıfı	6	-	6
Sağlık Hizmetleri Sınıfı	-	-	-
Teknik Hizmetler Sınıfı	1	-	1



Eđitim ve Öğretim Hizmetleri Sınıfı	-	-	-
Avukatlık Hizmetleri Sınıfı	-	-	-
Din Hizmetleri Sınıfı	-	-	-
Yardımcı Hizmetli Sınıfı	3	-	3
Toplam	10	-	10

4.9- İdari Personelin Eğitim Durumu

Tablo 29. İdari Personelin Eğitim Durumu					
	İlköğretim	Lise	Ön Lisans	Lisans	Y.L. ve Dokt.
Kişi Sayısı	1	2	-	6	1
Yüzde	%10	%20	-	%60	%10

4.10- İdari Personelin Hizmet Süreleri

Tablo 30. İdari Personelin Hizmet Süresine Göre Dağılımı						
	1-3 yıl	4-6 yıl	7-10 yıl	11-15 yıl	16-20 yıl	21 yıl üzeri
Kişi Sayısı	-	3	4		1	2
Yüzde	-	%30	%40		%10	%20

4.11 - İdari Personelin Yaş İtibariyle Dağılımı

Tablo 31. İdari Personelin Yaş İtibariyle Dağılımı						
	23 yaş ve altı	23-30 yaş	31-35 yaş	36-40 yaş	41-50 yaş	51 yaş üzeri
Kişi Sayısı	-	1	3	2	3	1
Yüzde	-	%10	%30	%20	%30	%10



5.SUNULAN HİZMETLER

FAKÜLTEMİZDE ÇİFT ANADAL PROGRAMI

Fakültemizde 2017-2018 eğitim öğretim yılında mimarlık bölümünde çift anadal programı açılmadığından dolayı herhangi bir öğrenci alımı da yapılmamıştır.

FARABİ DEĞİŞİM PROGRAMI

FARABİ Programın temel amacı Ülkemizdeki Yükseköğretim Kurumları arasında öğrenci ve öğretim üyesi hareketliliğini sağlamaktır. Böylece çeşitli bilgi ve becerilerin farklı akademik ortamlarda paylaşılarak zenginleşeceği düşünülmektedir. Fakültemizde FARABİ Değişim Programı ile hareketliliğe katılan öğrencilerimiz bilgilendirilmekte ve desteklenmektedir. Fakültemiz Mimarlık Bölümünden 2017-2018 Güz ve Bahar dönemleri için Roşna BÜTÜN, isimli öğrencimiz FARABİ Programından faydalanmıştır.

ERASMUS DEĞİŞİM PROGRAMI

ERASMUS Programının temel amacı Avrupa üniversiteleri arasındaki işbirliğini teşvik ederek, öğrencilerin ve eğitimcilerin Avrupa'da karşılıklı değişimini sağlamaktır. Fakültemiz Mimarlık Bölümünden Arif Emreca TUNÇBİLEK, Pınar ÖZCİHAN, Mehmet Şakir BUDAK, Xheni HASA, Gözde KISA, İbrahim KAYA, ERASMUS programından faydalanmışlardır.

MEVLANA DEĞİŞİM PROGRAMI

MEVLANA DEĞİŞİM PROGRAMININ amacı, yurtiçinde eğitim veren yükseköğretim kurumları ile yurtdışında eğitim veren yükseköğretim kurumları arasında öğrenci ve öğretim elemanı değişimini sağlamaktır. Fakültemiz Mimarlık Bölümünde 2017-2018 eğitim-öğretim yılı Güz ve Bahar dönemlerinde herhangi bir öğrenci faydalanmamıştır.

5.1.Eğitim Hizmetleri

Tablo 32. Öğrenci Sayıları									
Birim Adı	I. Öğretim			II. Öğretim			Toplam		Genel Toplam
	E.	K.	Top.	E.	K.	Top.	E.	K.	
Mimarlık Bölümü	231	263	494				231	263	494



Tablo 33. Yabancı Dil Eğitimi Gören Hazırlık Sınıfı Öğrenci Sayıları

Birim Adı	I. Öğretim			II. Öğretim			I. ve II. Öğretim Toplamı(a)
	E.	K.	Top.	E.	K.	Top.	Sayı
Mimarlık Bölümü	36	39	75				75

Anabilim Dallarına göre 2017-2018 Eğitim-Öğretim yılında Fakültemizde Öğrenim gören öğrenci sayısı,

BİRİM	Bölüm/Program	Hazırlık	1. sınıf	2. sınıf	3. sınıf	4. sınıf	Yabancı Uyraklı	Toplam
MİMARLIK FAKÜLTESİ	Mimarlık Bölümü	75	124	111	55	54	75	494
	Şehir ve Bölge Planlama Bölümü	--	--	--	--	--	--	--
	Endüstri Ürünleri Tasarımı Bölümü	--	--	--	--	--	--	--
	İç Mimarlık Bölümü	--	--	--	--	--	--	--
GENEL TOPLAM		75	124	111	55	54	75	494

6- YÖNETİM VE İÇ KONTROL SİSTEMİ

Üniversitemizde iç kontrol sistemi oluşturulmuş ve Fakültemizde de bu konuda çalışmalar devam etmektedir.

D) Diğer Hususlar

II- AMAÇ ve HEDEFLER

A. Birim Amaç ve Hedefleri

Stratejik Amaçlar	Stratejik Hedefler
Stratejik Amaç-1 Şehir ve Bölge Planlama Bölümünde lisans düzeyinde eğitim-öğretime başlanması.	Hedef-1 Öğretim Üyesi temini,
	Hedef-2 Bölümlerin sürekli gelişimi için öğretim üyesi yetiştirilmesi,



	Hedef-3 Söz konusu bölümler için fiziki altyapının planlanması ve oluşturulması,
Stratejik Amaç-2 İç Mimarlık ve Endüstri Ürünleri Tasarımı Bölümleri için akademik altyapının oluşturulması.	Hedef-1 Bu birimler için Öğretim Üyesi Yetiştirme (ÖYP) programı çerçevesinde öğretim üyesi yetiştirmek,
	Hedef-2 Ülkemizde bu konuda yeterli doktora programı olmadığı için yurtdışı bursları temin edilerek sürecin hızlandırılması,
Stratejik Amaç-3 Bölgemizde ve ilimizde bulunan kamu, sivil toplum ve ticari nitelikteki kuruluşların mimarlık alanı ile ilgili ihtiyaç duydukları ar-ge, danışmanlık ve benzeri hizmetleri vermek.	Hedef-1 Öğretim Üyesi sayısını arttırmak,
	Hedef-2 Kamu Kurumları ve Sivil Toplum Kuruluşları ile işbirlikleri oluşturmak.

III- FAALİYETLERE İLİŞKİN BİLGİ VE DEĞERLENDİRMELER

A- Mali Bilgiler

1- Bütçe Uygulama Sonuçları

Tablo 51. Ekonomik Sınıflandırmaya Göre Ödenek İcmali

Kod	Gider Türleri	Bütçe Başlangıç Ödeneği	Eklenen(+)	Düşülen(-)	Yılsonu Ödeneği	Harcama	Harcama (%)
01	Personel Giderleri	1.022.000	273.886	82.000	1.213.886	1.213.880,33	%85
02	Sos. Güv. Kur. D.Prim Gideri	149.700	49.792	13.450	186.042	181.000,55	%13
03	Mal ve Hizmet Alım Gid.	29.850	24.000	12.680	41.170	38.393,08	%2
05	Cari Transferler	--	--	--	--	--	--
06	Sermaye Giderleri	--	--	--	--	--	--
	GENEL TOPLAM	1.201.550	347.678	108.130	1.441.098	1.433.273,96	%100



Tablo 52. Fonksiyonel Sınıflandırmaya Göre Ödenek İcmali

Kod	Gider Türleri	Bütçe Başlangıç Ödeneği	Eklene(+)	Düşülen(-)	Yılsonu Ödeneği	Harcama	Harcama (%)
01	Genel Kamu Hizmetleri						
03	Kamu Düz. ve Güv. Hiz.						
08	Dinlenme, Kül ve Din Hiz.						
09	Eğitim Hiz.	1.201.550	347.678	108.130	1.441.098	1.433.273,96	%100
	GENEL TOPLAM	1.201.550	347.678	108.130	1.441.098	1.433.273,96	%100

3- Mali Denetim Sonuçları

Birimimizdeki tüm harcamalar ilgili mevzuatlara uygun olarak yapılmıştır.



B- Performans Bilgileri

1- Faaliyet ve Proje Bilgileri

1.1.Faaliyet Bilgileri

Tablo 55. Ulusal ve Uluslar Arası Bilimsel Toplantı Sayısı (Üniversite Öğretim Üyeleri veya İdari Kesim Tarafından Düzenlenen)						
FAALİYET TÜRÜ	Fakülte	Enstitü	Y.Okul	Meslek Y.Okulu	İdari Birimler	TOPLAM
Sempozyum ve Kongre	10					10
Konferans						
Panel						
Eğitim Semineri						
Seminer						
Açık Oturum						
Söyleşi						
Tiyatro						
Konser	1					1
Sergi						
Turnuva						
Teknik Gezi	3					3
Diğer	9					9
Toplam	23					23



**Tablo 56. Ulusal ve Uluslar Arası Bilimsel Toplantılara Katılan Sayısı
(Üniversite ve Diğer Kuruluşlar Tarafından Düzenlenen toplantılara Öğretim Elemanı/İdari Personel katılımı)**

FAALİYET TÜRÜ	Fakülte	Enstitü	Y.Okul	Meslek Y.Okulu	İdari Birimler	TOPLAM
Sempozyum ve Kongre	10					10
Konferans						
Panel						
Eğitim Semineri						
Seminer						
Açık Oturum						
Söyleşi						
Tiyatro						
Konser	1					1
Sergi						

1.2. Yayınlarla İlgili Faaliyet Bilgileri

Tablo 59. Yayın Sayılarının Dağılımı

Fakülte/ Enstitü/ Yüksekokul	Makale			Kitap Bölümü			Kitap			Tebliğ (Bildiri)			Dergi (*)			Diğerleri		
	Ulusal	U.Arası	Toplam	Ulusal	U.Arası	Toplam	Ulusal	U.Arası	Toplam	Ulusal	U.Arası	Toplam	Ulusal	U.Arası	Toplam	Ulusal	U.Arası	Toplam
Mimarlık				3	6	9				1		1						
Toplam				3	6	9				1		1						



Tablo 60. İndekslere Giren Hakemli Dergilerde Yapılan Yayınlar Öğretim Üyesi ve Diğer Öğretim Elemanları Başına Düşen Yayın Sayıları

Uluslararası Makale	Ulusal Makale	Uluslararası Bildiri	Ulusal Bildiri	Kitap	Toplam

Tablo 61. Editörlük ve Hakemlik Yapan Öğretim Üyesi Sayısı / Dergi Sayısı

Editörlük/Hakemlik Yapan Öğretim Üyesi Sayısı	Editörlük/Hakemlik Yapılan Kitap Sayısı	Dergi Hakemliği Yapan Öğretim Üyesi Sayısı	Hakemliği Yapılan Dergi Sayısı

Dr. Öğretim Üyesi Esra DEMİRCİOĞLU

Yönetilen Yüksek Lisans Tezleri

- **Atasoy B.**, 2018. “Mahalle Sakinlerinin Kentsel Koruma Alanlarındaki Sağlıklaştırma Uygulamalarına Etkisi: Gaziantep Suyabatmaz Mahallesi Örneği”.

Bildiriler

- **Atasoy B., Demircioğlu E.**, 2018. “Gaziantep Tarihi Kent Dokusunun Yeni Sakinleri: Suriyeliler”. 8Kasım Dünya Şehircilik Günü 42. Kolokiyumu, “Göç-Mekân-Siyaset”. 7-8-9 Kasım 2018, İzmir.

Projeler

- **Demircioğlu E.**, “Gaziantep’teki Suriyelilerin Yerleşim Deneyimleri ve Konut Piyasasının Geleceğine Yönelik Öngörüler”. TÜBİTAK 3501 Araştırma Projesi, Proje No:217K194 (2018-2020). **Proje Yürütücüsü.**

Proje Yürütücüsü: Dr.Öğretim Üyesi Esra Demircioğlu

- **Demircioğlu E.**, “Bizim Şehir Gaziantep İli Pilot Bölge Çalışması”. Üniversite-Sanayi İşbirliği Projeleri-Araştırma Geliştirme Projesi., Hacettepe Teknokent-Teknoloji Transfer Merkezi. Ankara. (2018-devam ediyor) **Araştırmacı.**

- **Demircioğlu E.**, “Timeline Travel: An Alternative Tool for Architectural History Learning and Teaching” Avrupa Birliği (Erasmus+ KA203) Projesi, Proje No: 2017-1-TR01-KA203-046818 (2017-2019). **Araştırmacı.**

Proje Koordinatörü: Yrd.Doç.Dr.Muzaffer ÖZGÜLEŞ

- **Demircioğlu E.**, Türkiye’de Göç Yönetişimi Alanında Etkileşimli Toplumsal Bütünleşme Modeli Geliştirilmesi, TUBİTAK 1003 Projesi. Proje No: 117K413. (2018- devam ediyor) **Araştırmacı.**

Proje Yürütücüsü: Prof.Dr.Saime ÖZÇÜRÜMEZ BÖLÜKBAŞ



Dr. Öğretim Üyesi Ebru YAZGAN SERİNKAYA

Yönetilen Yüksek Lisans Tezleri

- Yüksek Lisans Tez Danışmanlığı, Gonca NAKIŞÇI, “Ofis Tasarımında Renk Seçim Kriterlerinin Örneklerle İncelenmesi”, Gaziantep Üniversitesi Mimarlık Fakültesi Yüksek Lisans Tezi (Tamamlandı) Danışman: **Dr.Öğr. Üyesi Ebru YAZGAN SERİNKAYA.**
- Yüksek Lisans Tez Danışmanlığı, Şeyma ABAY, Geçmişten Gelen Ütopyaların 21.yy. Konutlarına Olan Yansımaları, Gaziantep Üniversitesi Mimarlık Fakültesi Yüksek Lisans Tezi (Devam ediyor) Danışman: **Dr.Öğr. Üyesi Ebru YAZGAN SERİNKAYA.**

Diğer Çalışmalar

Projeler

- N.K.Y Mimarlık İnşaat ve Tic. Ltd. Şti. Tasarım merkezi başvurusu izleyicilik görevi, 07.09.2018, Ankara, T.C. Sanayi ve Teknoloji Bakanlığı, AR-GE Teşvikleri Genel Müdürlüğü **Yazgan Serinkaya E.,**
- ARKETİPO Design İç Mimarlık Uyg. Dan. A.Ş. Tasarım merkezi izleyicilik görevi, 18.09.2018, T.C. Sanayi ve Teknoloji Bakanlığı, AR-GE Teşvikleri Genel Müdürlüğü **Yazgan Serinkaya E.,**
- Işıklar Tuğla Malzeme Tanıma ve Öğrenci Bilgilendirme Semineri, Mayıs 2018, Gaziantep Üniversitesi Mimarlık Fakültesi **Yazgan Serinkaya E.,**

Dr. Öğretim Üyesi Muzaffer ÖZGÜLEŞ

Yönetilen Yüksek Lisans Tezleri

- Yüksek Lisans Tez Danışmanlığı, Aslı SACIR, Gaziantep'te “Cumhuriyet Dönemi(1940-1965) Kamu Yapılarının Dönemin Mimari Özellikleri Bağlamında İncelenmesi”, Gaziantep Üniversitesi Mimarlık Fakültesi Yüksek Lisans Tezi (Şubat 2018). Danışman: **Dr.Öğr. Üyesi Muzaffer ÖZGÜLEŞ**
- Yüksek Lisans Tez Danışmanlığı, Akşen ZİNCİRCİOĞLU, “Gaziantep’te Osmanlı Hanlarının Mimari Evrimi ve Şehrin Gelişimindeki İzdüşümü”, Gaziantep Üniversitesi Mimarlık Fakültesi Yüksek Lisans Tezi (Eylül 2018). Danışman: **Dr.Öğr. Üyesi Muzaffer ÖZGÜLEŞ**

Uluslararası bilimsel toplantılarda sunulan ve bildiri kitabında (*Proceedings*) basılan bildiriler

- “A Digital Interactive Tool for Architectural History Courses: The Initial Results of the Usage of Timeline Travel”, in **Architectural Episodes: Educational Pursuits and Experiences**, organized by Istanbul Kültür University, Famagusta, Cyprus, November 15th-16th, 2018
- “Archival Documents as Sources of Historic Structures’ Construction Materials and Technique: Three Case Studies from Ottoman Architecture”, in **11th International**



Conference on Structural Analysis of Historical Constructions, organized by Pontificia Universidad Católica del Perú, Cusco, Peru, September 11th-13th, 2018.

- “An Alternative Digital Tool for Architectural History Learning and Teaching: Timeline Travel”, **The Digital Publication of Architectural History Workshop**, organized by European Architectural History Network, ETH Zürich, Switzerland, February 8th-9th, 2018.
- **Ulusal bilimsel toplantılarda sunulan ve bildiri kitabında basılan bildiriler**
- Özgüleş, M., “Archival Documents as Sources of Historic Structures’ Construction Materials and Technique: Three Case Studies from Ottoman Architecture”, in *Structural Analysis of Historical Constructions: An Interdisciplinary Approach*, eds. Rafael Aguilar, Daniel Torrealva, Susana Moreira, Miguel A. Pando, Luis F. Ramos (Switzerland: Springer, 2018), (ISBN 978-3-319-99441-3, doi.org/10.1007/978-3-319-99441-3)

Diğer yayınlar

Projeler

- “Timeline Travel: An Alternative Tool for Architectural History Learning and Teaching” adlı ERASMUS+ KA203 **Proje Koordinatörü**, Proje Numarası: 2017-1-TR01-KA203-046818, Başlangıç: 01.09.2017-Bitiş: 31.08.2019

Bilimsel ve Mesleki Kuruluşlara Üyelikler

- Society of Architectural Historians (SAH)
- European Architectural History Network (EAHN)

Yrd.Doç.Dr.Kerimcan APAK

Yönetilen Yüksek Lisans Tezleri

- Yüksek Lisans Tez Danışmanlığı, Demet KANALICI, "Betonarme Prefabriğe Yapım Sistemlerinin Mimari Planlama Süreçlerine Etkisinin Endüstri Yapılarındaki İdari Ofis Bölümlerinde İrdelenmesi: Gaziantep Organize Sanayi Bölgesi", Gaziantep Üniversitesi Mimarlık Fakültesi Yüksek Lisans Tezi (Tamamlandı.) Danışman: **Dr.Öğr. Üyesi Kerimcan APAK**

Öğr.Gör. Dr. Esra GÜRBÜZ YILDIRIM

Uluslararası bilimsel toplantılarda sunulan ve bildiri kitabında (Proceedings) basılan bildiriler

- **KUYUCU, F. ve GÜRBÜZ YILDIRIM, E.,** (2018). "Planning Principles of Hermann Jansen: A Case Study of Gaziantep", 12th International Conference on Design Principles&Practices, 5-7 March 2018 Barcelona. (KABUL EDİLMİŞ BİLDİRİ ÖZETİ).



- **GÜRBÜZ, YILDIRIM, E., Çağdağ G. (2018).** Gaziantep Geleneksel Mimari Dokusunun Sosyo-Kültürel Bağlamda Mekan Dizimsel Analizi, International Journal of Social Sciences, vol.XVII (2), 508-532.

Öğr.Gör.Feyza KUYUCU

Uluslararası diğer hakemli dergilerde yayınlanan makaleler

Uluslararası bilimsel toplantılarda sunulan ve bildiri kitabında (Proceedings) basılan bildiriler

- **KUYUCU, F. ve GÜRBÜZ YILDIRIM, E., (2018).** "Planning Principles of Hermann Jansen: A Case Study of Gaziantep", 12th International Conference on Design Principles&Practices, 5-7 March 2018 Barcelona. (KABUL EDİLMİŞ BİLDİRİ ÖZETİ).

Araş.Gör.Dr.Selin ÇAVDAR SERT

Uluslararası diğer hakemli dergilerde yayınlanan makaleler

Uluslararası bilimsel toplantılarda sunulan ve bildiri kitabında (Proceedings) basılan bildiriler

- **Çavdar Sert, S. Bütüner, F., Alanyalı Aral, E. (2018).**,"Ankara Commuter Line as the Product and Witness of Modern Planning Experience in Turkey". 18th Planning History Society Conference Proceedings (full-paper), 15-19 July 2018, Yokohama. (TAM METİN BASILDI)

Ulusal bilimsel toplantılarda sunulan ve bildiri kitabında basılan bildiriler

DERGİ HAKEMLİĞİ, METU Journal of the Faculty of Architecture (INDEX Türü: AHCI)

Arş. Gör. Ayşen BOĞAZIÇI YAKUT

- **Ulusal bilimsel toplantılarda sunulan ve bildiri kitabında basılan bildiriler**
- **Arş.Gör.Ayşen BOĞAZIÇI YAKUT, UMTEB III. Uluslararası Mesleki ve Teknik Bilimler Kongresi, 21-22 Haziran 2018 ,Gaziantep, ‘‘Gaziantep Tarihi Kent Merkezinin Gelişimi ve Mimarisi’’**, Sözlü Sunum, Özet ve Tam Metin Bildiri
- **Arş.Gör.Ayşen BOĞAZIÇI YAKUT, ve Prof.Dr.Nuray ÖZASLAN, ISUEP 2018 Uluslararası Kentleşme ve Çevre Sorunları Sempozyumu, Eskişehir, 28-30 Haziran 2018, ‘‘Geleneksel Konutların Yeniden İşlevlendirilmesinde Özgünlük Sorunu: Odunpazarı Örneği’’**, Sözlü Sunum, Özet ve Tam Metin Bildiri
- **Projeler**
- **Arş.Gör.Ayşen BOĞAZIÇI YAKUT, Gaziantep Üniversitesi ERASMUS AB Projesi 2017-2019, ‘‘Timeline Travel: An Alternative Tool For Architectural History Learning And Teaching’’**, devam ediyor, Araştırmacı



IV- KURUMSAL KABİLİYET ve KAPASİTENİN DEĞERLENDİRİLMESİ

A- Üstünlükler

Bölgede İhtiyaç duyulan yetkin mimar, iç mimar, şehir planlamacıları ve endüstriyel ürün tasarımcıları fakültemizde yetiştirerek kalifiye eleman açığını kapatmaya adaydır.

Bölgemizin geniş bir sanayisinin bulunması ve sanayicilerin rekabet gücünün artması amacıyla inovasyona, ar-ge'ye daha fazla önem vermeye başlaması. Fakültemiz bünyesinde yer alacak olan Endüstri Ürünleri Tasarımı Bölümü kalifiye eleman açığını kapatmaya adaydır.

Fakültemizde yapılacak akademik çalışmalarla, yok olmaya yüz tutmuş mimari ve kültürel değerlerin tekrar topluma kazandırılması ve bu değerlerin ülkemize ve dünyaya tanıtılması sağlanacaktır.

B- Zayıflıklar

Şehir ve Bölge Planlama Bölümü ile İç Mimarlık Bölümlerinde lisans düzeyinde eğitim-öğretime başlanması gerekmekte buna ilaveten bölümlerin sürekli gelişimi için öğretim üyesi yetiştirilmesi,

Ülkemizde mimarlık alanında ve özellikle endüstriyel tasarım alanında yetişmiş doktoralı eleman sayısı çok azdır. Buna ilaveten, popüler bir meslek olduğu ve büyük laboratuvarlar gerektirmediği için mimarlık bölümleri özel üniversitelerin hemen hemen tamamında kurulmuş ve mevcut öğretim üyeleri özel üniversitelere transfer olmuşlardır.

Fakültemizin eğitim dilinin İngilizce olarak kararlaştırılması da öğretim üyesi temininde karşılaşılan diğer bir zorluktur.



İÇ KONTROL GÜVENCE BEYANI

Harcama yetkilisi olarak yetkim dahilinde;

Bu raporda yer alan bilgilerin güvenilir, tam ve doğru olduğunu beyan ederim.

Bu raporda açıklanan faaliyetler için idare bütçesinden harcama birimimize tahsis edilmiş kaynakların etkili, ekonomik ve verimli bir şekilde kullanıldığını, görev ve yetki alanım çerçevesinde iç kontrol sisteminin idari ve mali kararlar ile bunlara ilişkin işlemlerin yasallık ve düzenliliği hususunda yeterli güvenceyi sağladığımı ve harcama birimimizde süreç kontrolünün etkin olarak uygulandığını bildiririm.

Bu güvence, harcama yetkilisi olarak sahip olduğum bilgi ve değerlendirmeler, iç kontroller, iç denetçi raporları ile Sayıştay raporları gibi bilgim dahilindeki hususlara dayanmaktadır.

Burada raporlanmayan, idarenin menfaatlerine zarar veren herhangi bir husus hakkında bilgim olmadığını beyan ederim. Gaziantep, 21/01/2019

Prof.Dr. Mustafa ÖZAKÇA

Dekan